

HOSPITAL REGIONAL MOQUEGUA

Unidad de Epidemiología y Salud Ambiental



SALA SEMANAL DE INFECCIONES RESPIRATORIAS AGUDAS

Semana Epidemiológica N° 29-2025
Del 13 de Julio al 19 de Julio del 2025



ÁREA DE VIGILANCIA
EPIDEMIOLÓGICA

BOLETÍN del DÍA

DESCENSO DE TEMPERATURA NOCTURNA EN LA SIERRA

AVISO N° 249 - 2025

El martes 22 de julio se prevén temperaturas mínimas próximas a los -6°C en zonas por encima de los 3200 m s. n. m. en la sierra centro y valores cercanos a los -5°C en localidades sobre los 4000 m s. n. m. en la sierra sur.

El miércoles 23 de julio se prevén temperaturas mínimas próximas a los 2°C en localidades sobre los 2500 m s. n. m. en la sierra norte, alrededor de los -5°C en zonas por encima de los 3200 m s. n. m. en la sierra sur.

PROVINCIAS Y DISTRITOS DE POSIBLE AFECTACIÓN:

INICIO: Martes, 22 de Julio de 2025 a las 00:00 horas
FIN: Miércoles, 23 de Julio de 2025 a las 23:59 horas
DURACIÓN: 47 horas.

GENERAL SÁNCHEZ CERRO: Puquína, Coalaque, Omste, Matalaque, Chojata, Ubínas, Uloque, Quinistaquillas
MARISCAL NIETO: Carumas, San Cristóbal, Cuchumbaya, Torata.

NIVEL DE PELIGRO

AMARILLO PARA LA REGIÓN DE MOQUEGUA

NIVELES DE PELIGRO

- NIVEL BLANCO: Sin fenómenos meteorológicos peligrosos. (No es necesario tomar precauciones).
- NIVEL AMARILLO: Pueden ocurrir fenómenos meteorológicos peligrosos que sin embargo son normales en esta región.
- NIVEL NARANJA: Se predicen fenómenos meteorológicos peligrosos.
- NIVEL ROJO: Se predicen fenómenos meteorológicos de gran magnitud.

MAR. 22 DE JULIO



MIE. 23 DE JULIO



COER MOQUEGUA MÓDULO DE MONITOREO Y ANÁLISIS



GERENCIA REGIONAL DE GESTIÓN DEL RIESGO DE DESASTRES



BOLETÍN del DÍA

PRONÓSTICO METEOROLÓGICO

CARUMAS
CIELO DESPEJADO DURANTE EL DÍA.
MÁX. 19°C
MIN. 7°C

ICHUÑA
CIELO DESPEJADO POR LA MAÑANA VARIANDO A CIELO CON NUBES DISPERSAS POR LA TARDE: HELADAS
MÁX. 17°C
MIN. -1°C

ILO
CIELO NUBLADO DURANTE EL DÍA.
MÁX. 18°C
MIN. 15°C

MOQUEGUA
CIELO DESPEJADO DURANTE EL DÍA; INCREMENTO DE TEMPERATURA DIURNA.
MÁX. 26°C
MIN. 11°C



2025
21
JULIO

COER MOQUEGUA MÓDULO DE MONITOREO Y ANÁLISIS



GERENCIA REGIONAL DE GESTIÓN DEL RIESGO DE DESASTRES



UESA



**REPORTE DE IRAS SE 29
DEL 13/07/2025 AL 19/07/2025**



CASOS DE IRA

- Menores de 5 años: 37
- Adulto Mayor: 06
- **TOTAL :**



CASOS DE NEUMONÍA

- Menores de 5 años: 01
- Adulto Mayor: 03
- **TOTAL: 04**



HOSPITALIZADO

- Durante la SE 29 se registraron 01 hospitalizaciones por neumonía en adulto mayor.

FALLECIDO

- Durante la SE 29, se registraron 00 defunciones por neumonía.

UESA



CASO CONFIRMADO DE TOS FERINA

ANTECEDENTES:

No se presentaron anteriormente casos.

SITUACIÓN ACTUAL:

CASOS: 01

FIS: 19 DE JUNIO 2025

EDAD: menor de un mes

SEXO: Masculino

SIGNOS Y SINTOMAS: Tos persistente, vómitos y apnea.

HOSPITALIZADO: 22/06/2025

TOMA DE MUESTRA: 03/07/2025

ENVIÓ A LABORATORIO REGIONAL: 04/07/2025

ENVIÓ A INS: 7/7/2025 (HUELGA MINERA)

RESULTADOS: 18/07/2025 REACTIVO

ACTIVIDADES REALIZADAS:

- Intervención de campo búsqueda activa y bloqueo a cargo del I Nivel de atención.

ALTA : 08/07/2025

CONDICIÓN DE ALTA: Hemodinámicamente estable - Alta medica con tratamiento MEJORADO



ATENCIÓNES EN TODAS LAS EDADES POR INFECCIÓN RESPIRATORIA AGUDA (IRA) EN EL HOSPITAL REGIONAL MOQUEGUA POR SEMANA EPIDEMIOLÓGICA, 2025

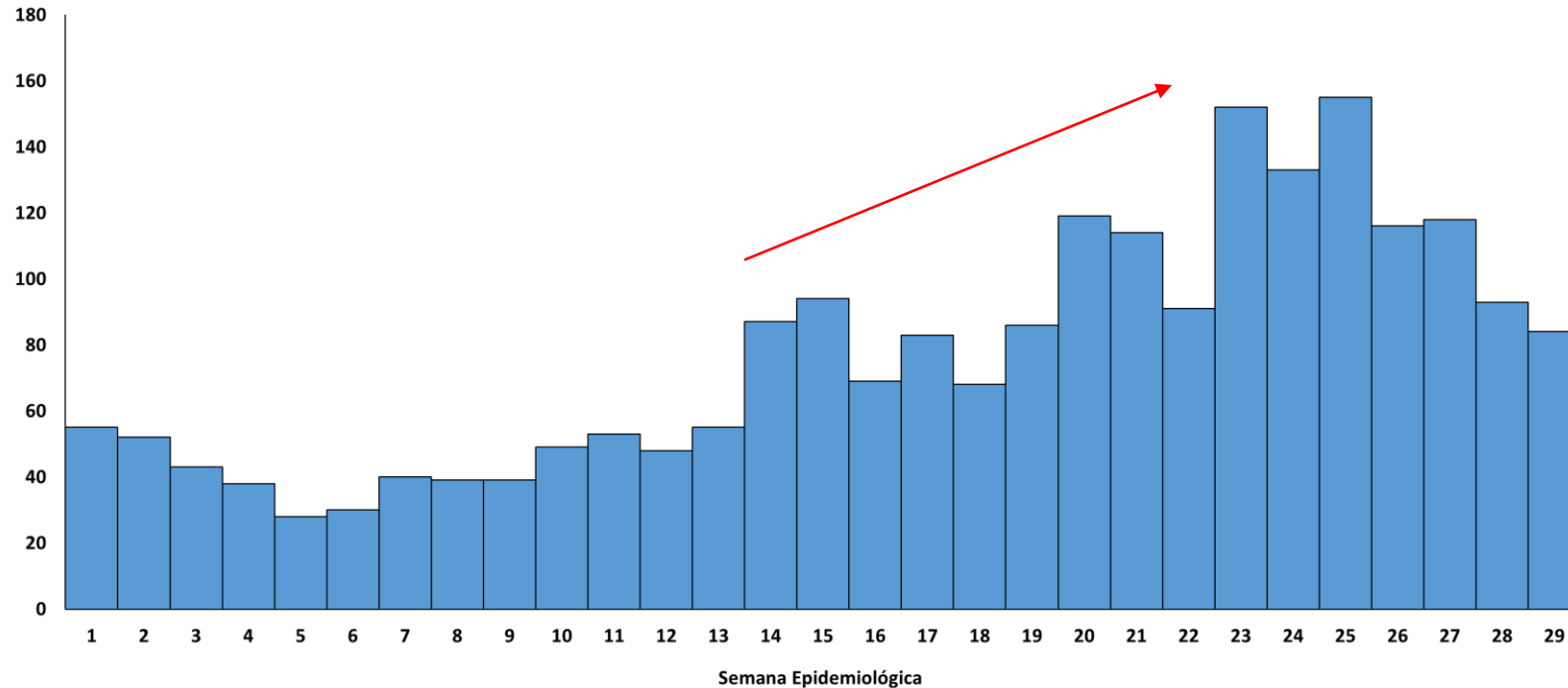

Se observó un incremento de atenciones por infección respiratoria aguda en la SE 14, SE 15, SE 20, SE 21, SE 23 y SE 25 del presente año.

Para la SE 29 se observa 84 atenciones por Infecciones Respiratorias Agudas (IRAs), en los servicios de Emergencia, Consultorios Externos y Hospitalización (Neonatología, Cirugía, Medicina y Pediatría).

Fuente: Área de Vigilancia Epidemiológica - HRM
Elaboración: UESA-HRM



ATENCIONES POR INFECCIÓN RESPIRATORIA AGUDA (IRA) EN EL HOSPITAL REGIONAL MOQUEGUA, 2025

Distribución de casos por etapa de vida en el Hospital Regional Moquegua, SE 01 a SE 29 - 2025

DISTRIBUCIÓN DE CASOS POR ETAPA DE VIDA EN EL HOSPITAL REGIONAL MOQUEGUA, SE 01 A SE 29 - 2025

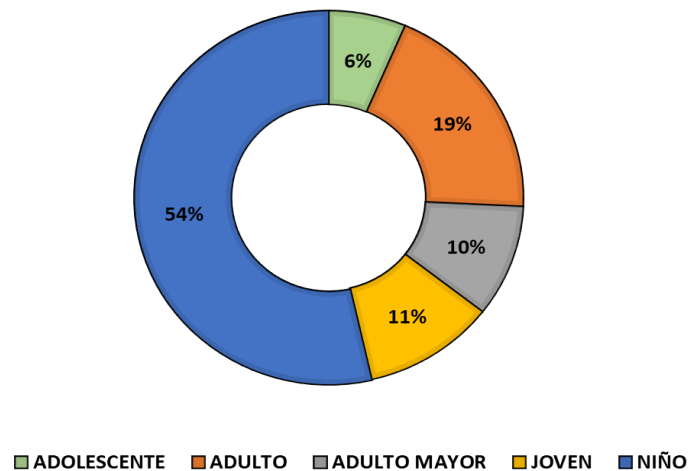

Fuente: Área de Vigilancia Epidemiológica - HRM
Elaboración: UESA-HRM

Casos de IRA en etapas de vida vulnerables (niño y adulto mayor) atendidos en el Hospital Regional Moquegua según área de residencia, SE 01 a SE 29 - 2025

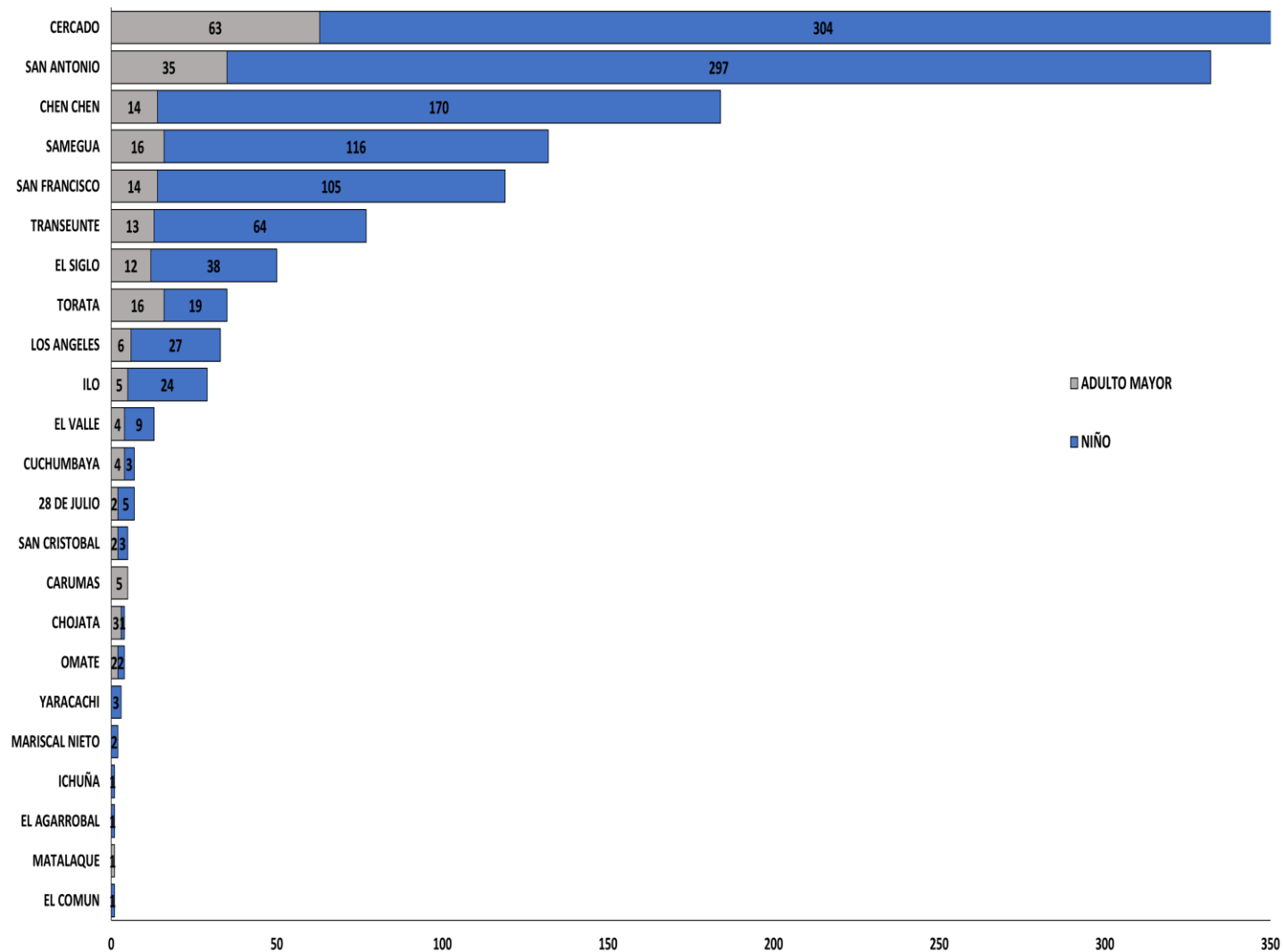

Fuente: Área de Vigilancia Epidemiológica - HRM
Elaboración: UESA-HRM



ATENCIÓNES POR INFECCIÓN RESPIRATORIA AGUDA (IRA) EN NIÑO Y ADULTO MAYOR EN EL HOSPITAL REGIONAL MOQUEGUA, 2025

Casos de Infecciones Respiratorias Agudas de las etapas Niño y Adulto mayor atendidos en el Hospital Regional Moquegua, SE 01 a SE 29 - 2025

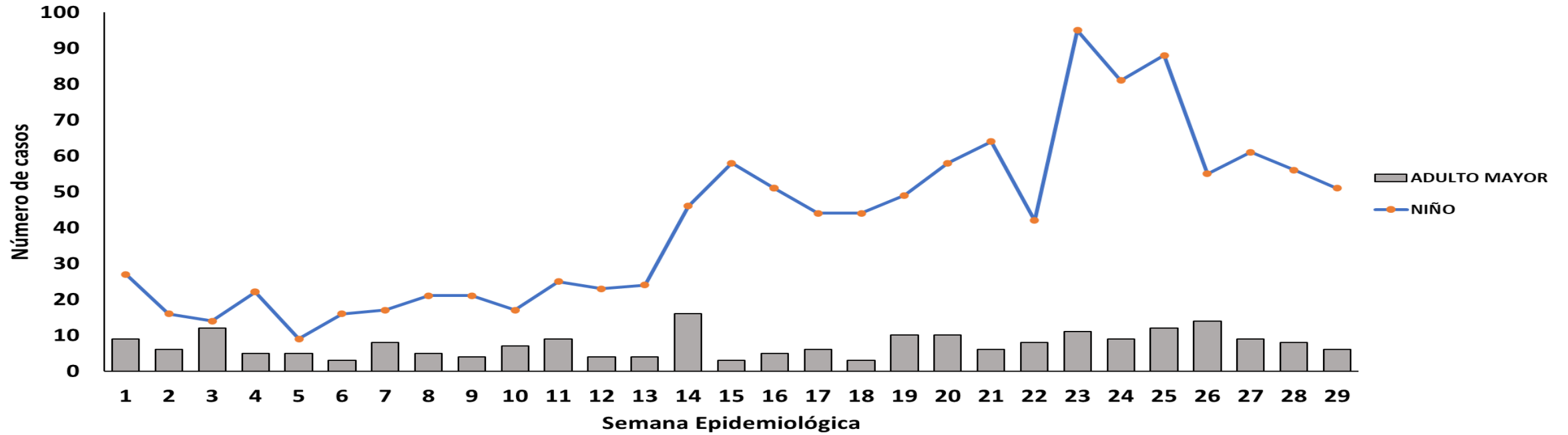

Fuente: Área de Vigilancia Epidemiológica - HRM

Elaboración: UESA-HRM



ATENCIONES POR INFECCIÓN RESPIRATORIA AGUDA EN NIÑO Y ADULTO MAYOR EN EL HOSPITAL REGIONAL MOQUEGUA, 2025

Casos de Infecciones Respiratorias Agudas de la etapa Niño atendidos en el Hospital Regional Moquegua, SE 01 a SE 29 - 2025

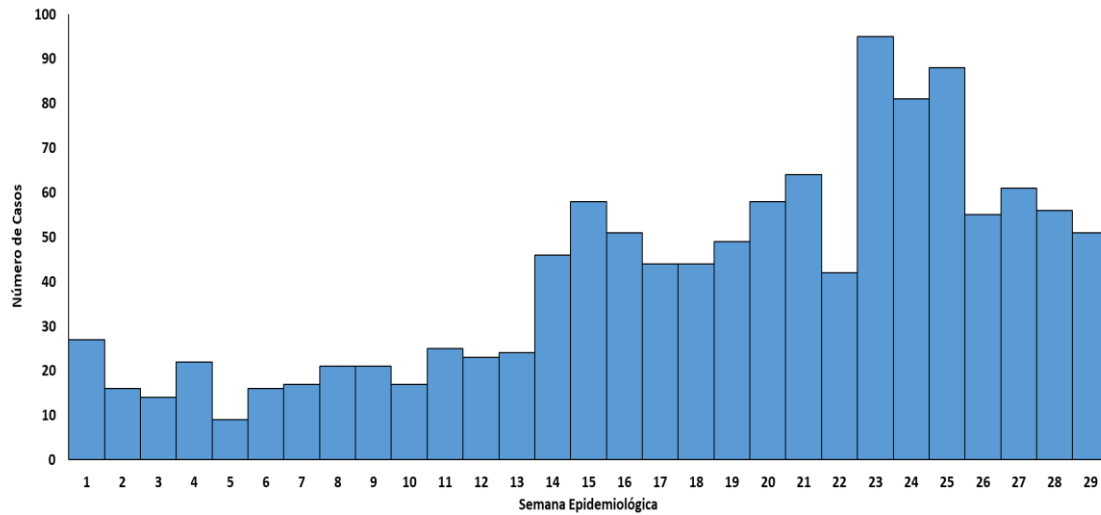

Fuente: Área de Vigilancia Epidemiológica - HRM
Elaboración: UESA-HRM

Casos de Infecciones Respiratorias Agudas de la etapa Adulto Mayor atendidos en el Hospital Regional Moquegua, SE 01 a SE 29 - 2025

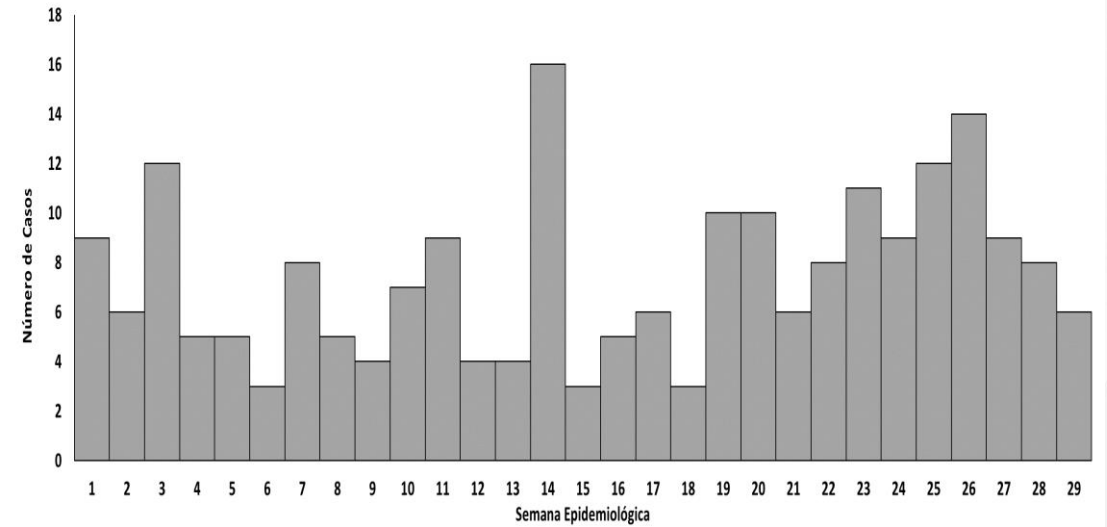

Fuente: Área de Vigilancia Epidemiológica - HRM
Elaboración: UESA-HRM



ATENCIONES EN TODAS LAS EDADES POR NEUMONÍA EN EL HOSPITAL REGIONAL MOQUEGUA POR SEMANA EPIDEMIOLÓGICA, 2025

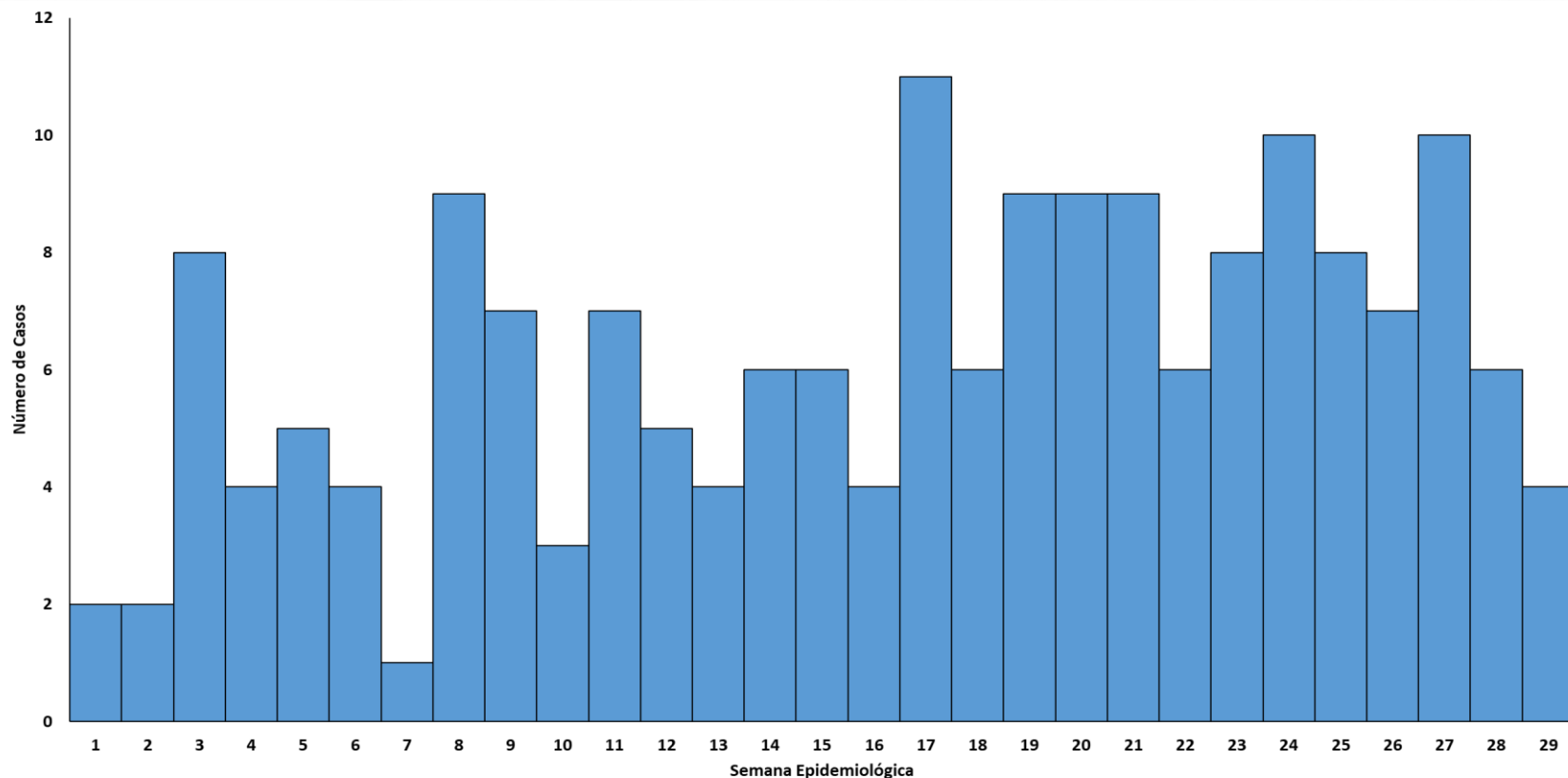

Se observó un incremento de atenciones por neumonía en la SE 03, SE 08, SE 17, SE 24 y SE 27 del presente año.

Para la SE 29 se ha registrado 04 atenciones por neumonía, en los servicios de Emergencia, Consultorios Externos y Hospitalización (Neonatología, Cirugía, Medicina y Pediatría).

Fuente: Área de Vigilancia Epidemiológica - HRM
Elaboración: UESA-HRM



ATENCIONES POR NEUMONÍA EN EL HOSPITAL REGIONAL MOQUEGUA, 2025

Distribución de casos por etapa de vida en el Hospital Regional Moquegua, SE 01 a SE 29 - 2025

Distribución de casos por etapa de vida en el Hospital Regional Moquegua, SE 01 a SE 29 - 2025

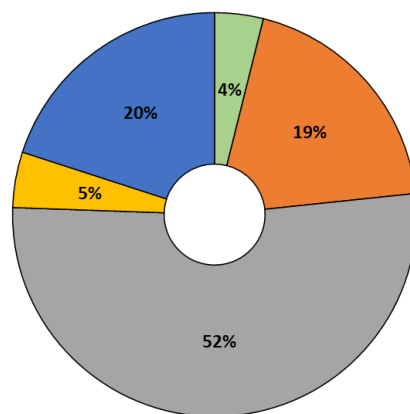

■ ADOLESCENTE ■ ADULTO ■ ADULTO MAYOR ■ JOVEN ■ NIÑO

Fuente: Área de Vigilancia Epidemiológica - HRM
Elaboración: UESA-HRM

Casos de Neumonía en grupos vulnerables (niño y adulto mayor) atendidos en el Hospital Regional Moquegua según residencia, SE 01 a SE 29 - 2025

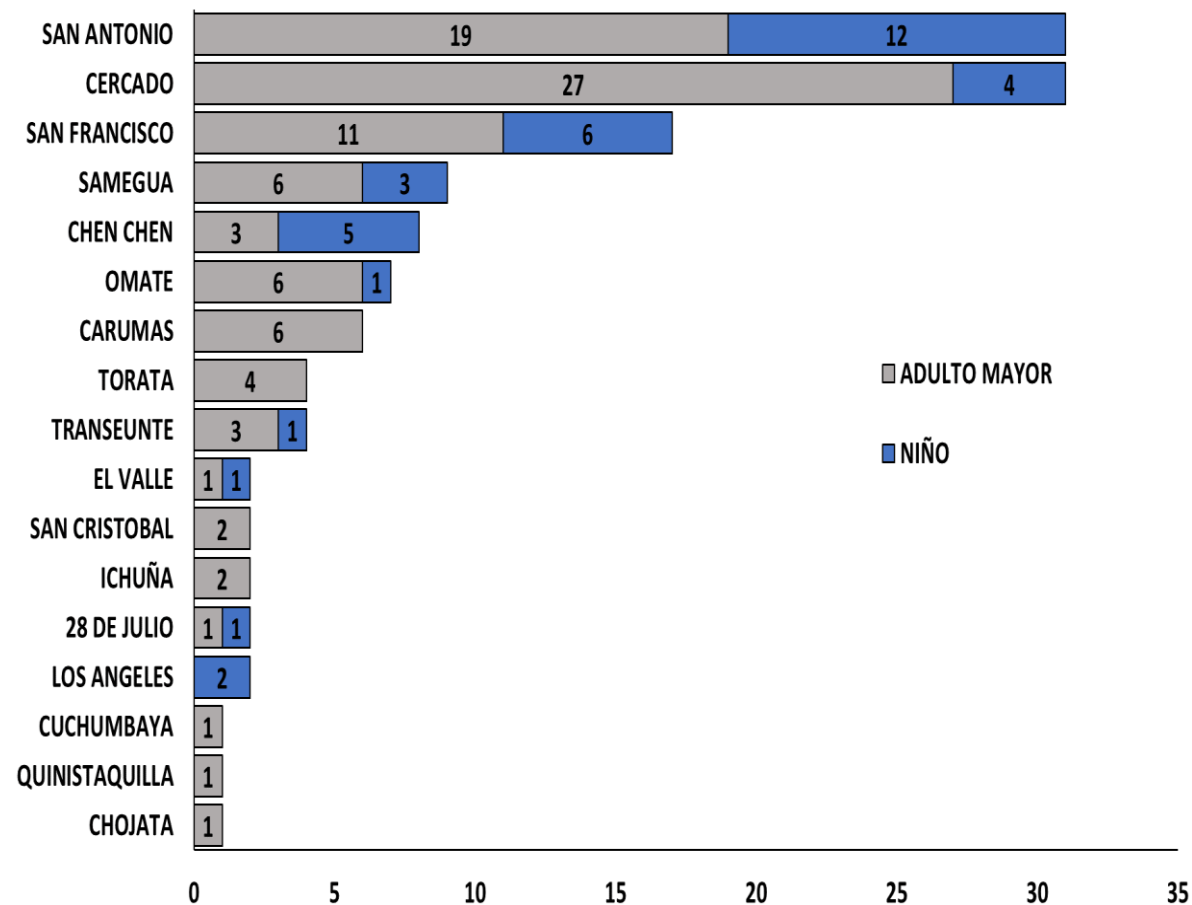

Fuente: Área de Vigilancia Epidemiológica - HRM
Elaboración: UESA-HRM

UESA



ATENCIONES POR NEUMONÍA EN NIÑO Y ADULTO MAYOR EN EL HOSPITAL REGIONAL MOQUEGUA, 2025

Casos de Neumonía de la etapa Niño atendidos en el Hospital Regional Moquegua, SE 01 a SE 29 - 2025

Casos de neumonía en niños atendidos en el Hospital Regional Moquegua, 2025

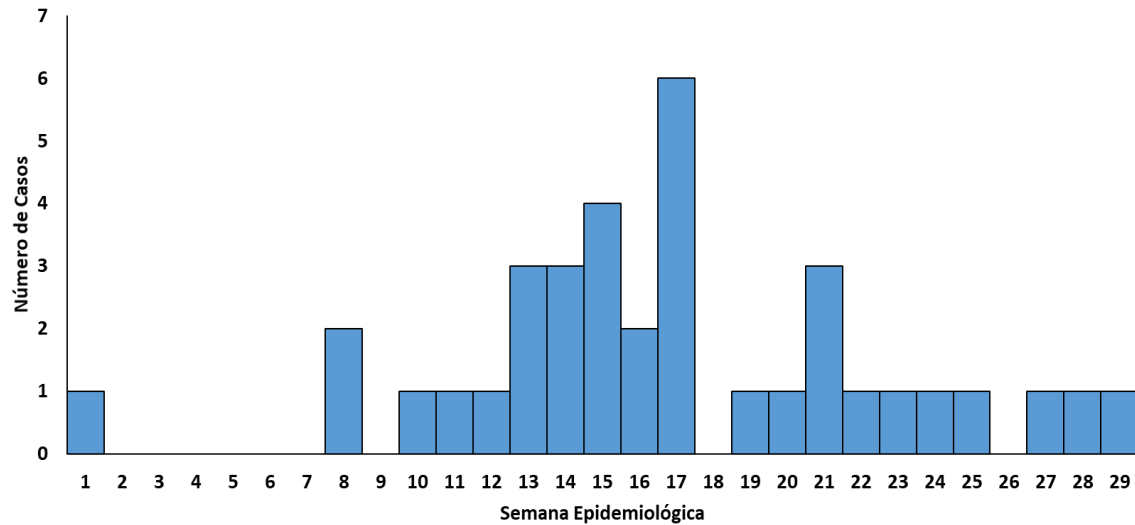

Fuente: Área de Vigilancia Epidemiológica - HRM

Elaboración: UESA-HRM

Casos de Neumonía de la etapa Adulto Mayor atendidos en el Hospital Regional Moquegua, SE 01 a SE 29 - 2025

Casos de neumonía en adulto mayor atendidos en el Hospital Regional Moquegua, 2025

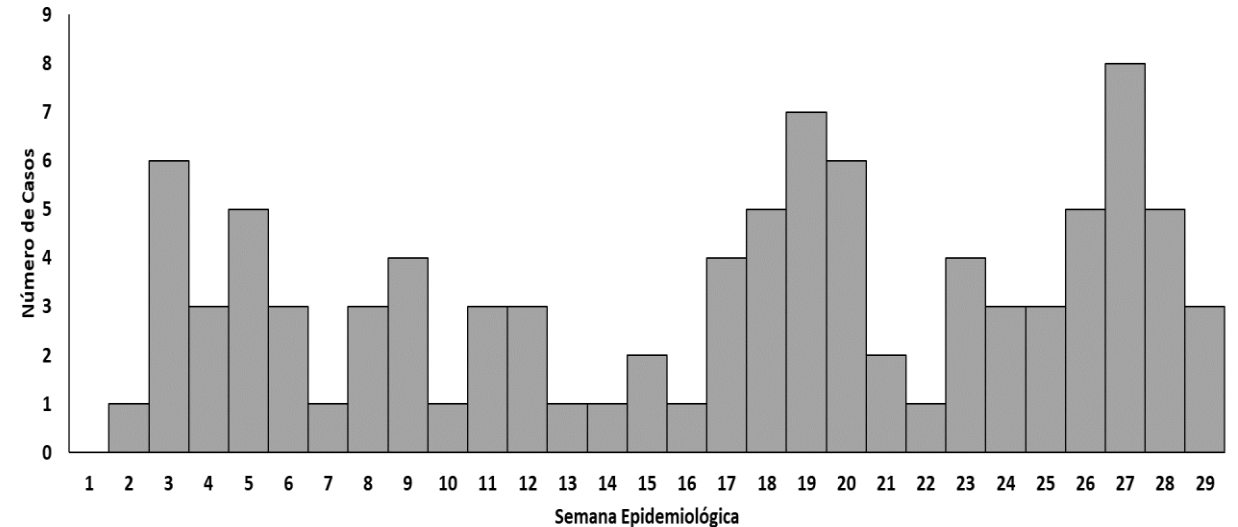

Fuente: Área de Vigilancia Epidemiológica - HRM

Elaboración: UESA-HRM

UESA



DEFUNCIONES POR NEUMONÍA SEGÚN GRUPO ETARIO EN EL HOSPITAL REGIONAL MOQUEGUA, 2025

Casos de Defunciones por Neumonía según grupos etarios en el Hospital Regional Moquegua, SE 01 a SE 29 - 2025

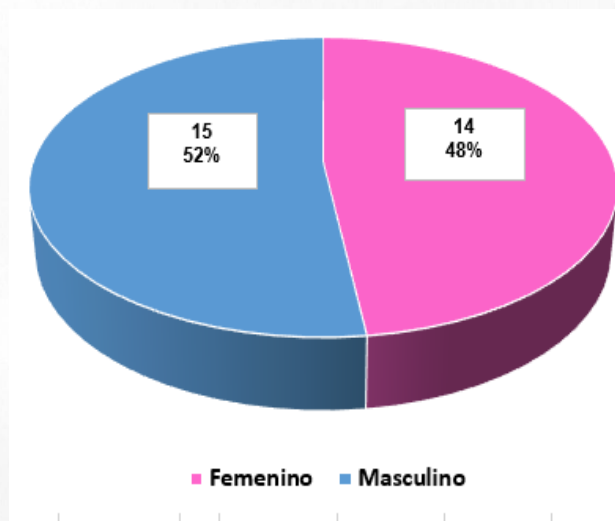
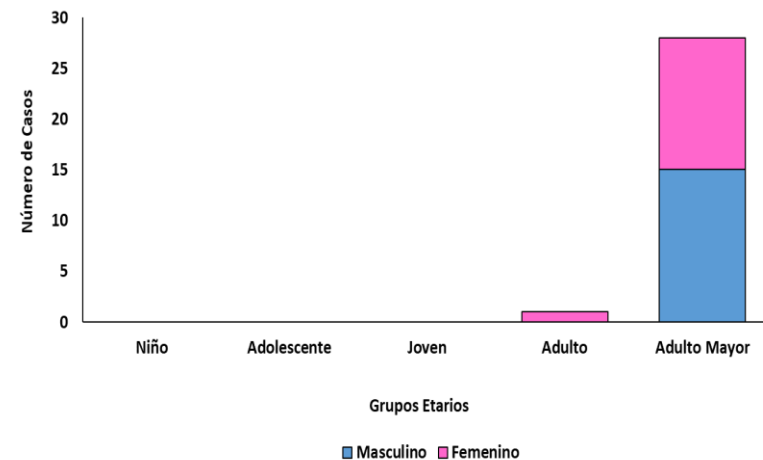
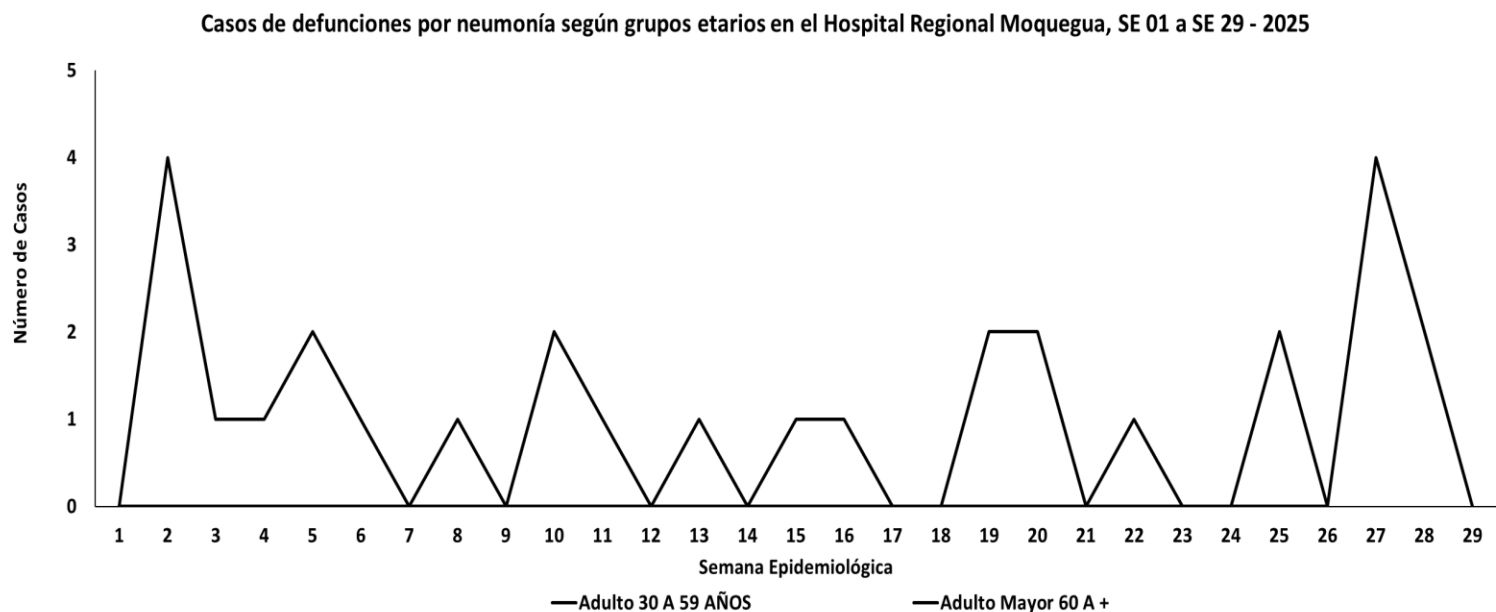

Fuente: Área de Salud Ambiental -UESA
Elaboración: UESA-HRM



DEFUNCIONES POR NEUMONÍA EN EL HOSPITAL REGIONAL MOQUEGUA, 2025

Número de Defunciones por Neumonía en el Hospital Regional Moquegua por mes, 2025

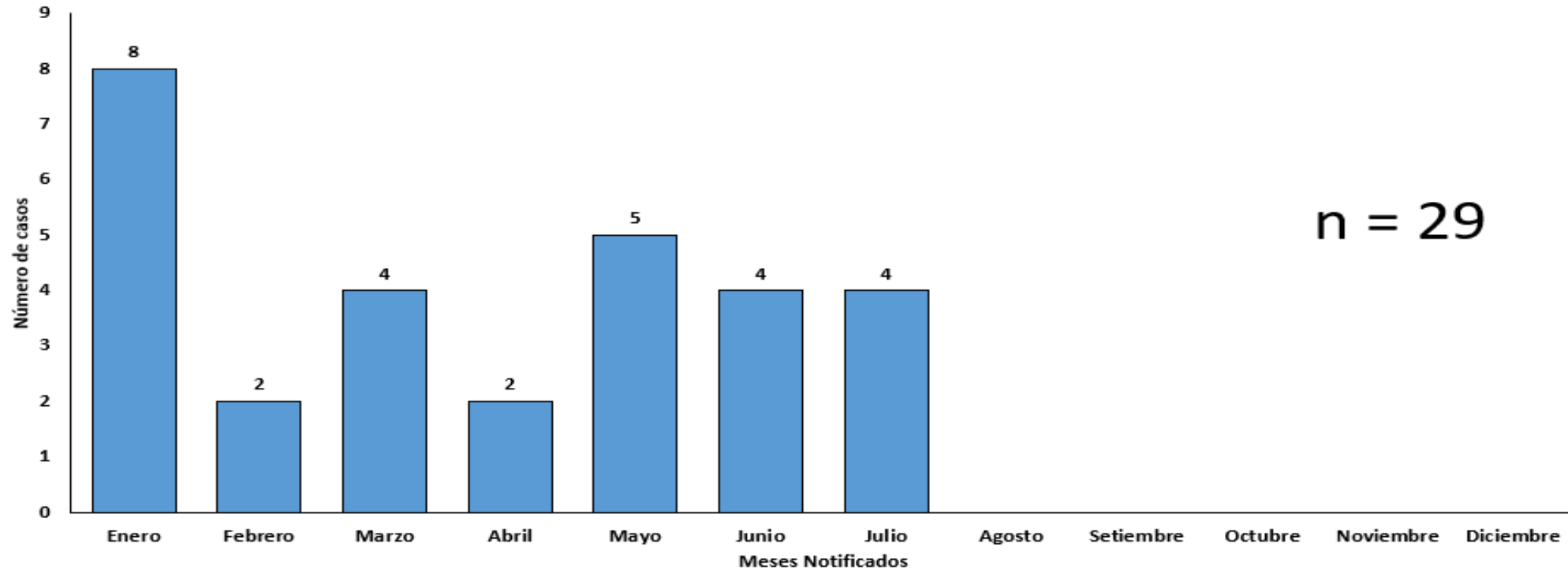

Fuente: Área de Salud Ambiental -UESA
Elaboración: UESA-HRM





Disponibilidad de Oxígeno

3,483 m³

Stock para toma de muestras

- Prueba Antígena para COVID-19: 80 (FV: 18/09/2026 - Farmacia Central)
- Prueba Antígena para COVID-19: 06 (FV: 18/09/2026 - Laboratorio Central)
- Medio de Transporte Viral : 41 (FV: 10/03/2026 - Laboratorio Central)
- Medio de Transporte Viral : 45 (FV: 03/2026 – Unidad de Epidemiología y Salud Ambiental)
- Insumo descarte Tos ferina:
 - Hisopado Mango de aluminio: 05 (FV: 06/2026 - Laboratorio Central)
 - Medio de Transporte Regan Lowe: 05 (Laboratorio Central)



Vacunación Influenza – HRM

Vacunas aplicadas del 13/07/2025 al 19/07/2025: 47

Stock Vacuna contra influenza estacional adulto: 710 (FV 31/12/2025 - Vacunatorio)

Stock Vacuna influenza tetravalente: 00 (Farmacia Central)

Stock Vacuna influenza pediátrica: 01 frasco multidosis (FV: 30/01/2026 - Vacunatorio)



Vacunación Neumococo – HRM

• Vacunas aplicadas del 13/07/2025 al 19/07/2025: 03

• Stock Vacuna Neumococo: 13 (FV: 30/11/2026 - Vacunatorio)



Muestras tomadas – HRM: Desde 13/07/2025 al 19/07/2025

Pruebas Antigénicas: 01

Pruebas Moleculares: 13



GESTIÓN DE LA RESPUESTA CORTE 19/07/2025

